



**Establecimiento de prioridades de investigación  
en violencia contra las mujeres y las niñas  
en la región de América Latina y el Caribe**



## **PRODUCTO 2:**

**Informe de identificación de expertas  
y expertos para la consulta sobre  
prioridades de investigación en  
violencia contra las mujeres y las  
niñas en América Latina y el Caribe**

**Agosto 2021  
EquipoFREE**

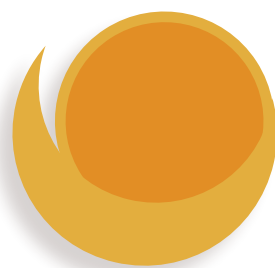

## CONTENIDO

|   |    |
|---|----|
| <b>Introducción</b> .....   | 6  |
| <b>Proceso para la identificación de expertas y expertos</b>  |    |
| Elaboración de directorio .....   | 7  |
| Consulta virtual .....  | 13 |
| Conclusiones .....  | 27 |
| <b>Anexo 1. Cuestionario para la identificación de personas expertas en VCMN. Versión Español</b> .....   | 29 |
| <b>Anexo 2. Cuestionario para la identificación de personas expertas en VCMN. Versión Francés</b> .....   | 36 |
| <b>Anexo 3. Cuestionario para la identificación de personas expertas en VCMN. Versión Inglés</b> .....    | 43 |
| <b>Anexo 4. Cuestionario para la identificación de personas expertas en VCMN. Versión Portugués</b> ..... | 50 |
| <b>Anexo 5. Listado de expertas y expertos en VCMN de ALC</b> .....                                       | 57 |

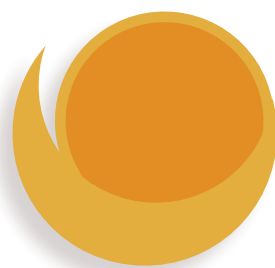

## TABLAS Y GRÁFICOS

|  |    |
|--|----|
| <b>Tabla 1.</b> Número de registros incluidos en el directorio de expertas y expertos en VCMN por país .....                         | 9  |
| <b>Gráfico 1.</b> Porcentaje de registros incluidos en el directorio de expertas y expertos en VCMN por subregión .....              | 11 |
| <b>Tabla 2.</b> Registros incluidos en el directorio de expertas y expertos en VCMN por tipo de organizaciones según subregión ..... | 12 |
| <b>Tabla 3.</b> Personas expertas identificadas en la consulta virtual por país de residencia.....                                   | 13 |
| <b>Gráfico 2.</b> Países de residencia de personas expertas identificadas .....  | 15 |
| <b>Gráfico 3.</b> Rangos de edad de las personas expertas identificadas en la consulta virtual .....                                 | 16 |
| <b>Gráfico 4.</b> Personas expertas identificadas en consulta virtual por identificación racial/étnica.....                          | 17 |

|  |    |
|--|----|
| <b>Gráfico 5.</b> Personas expertas identificadas en consulta virtual por sexo/género .....  | 18 |
| <b>Gráfico 6.</b> Personas expertas identificadas en consulta virtual por orientación sexual .....                                       | 19 |
| <b>Gráfico 7.</b> Personas expertas identificadas en consulta virtual por experiencia en investigación en VCMN .....                     | 20 |
| <b>Gráfico 8.</b> Tipo de organización/institución a la que se vinculan las personas expertas identificadas en consulta virtual .....    | 21 |
| <b>Gráfico 9.</b> Dimensiones de la VCMN en las que trabajan las personas expertas (en porcentaje de menciones).....                     | 23 |
| <b>Gráfico 10.</b> Ámbitos territoriales en los que desarrollan el trabajo las personas expertas identificadas en consulta virtual ..... | 24 |

#### **SIGLAS Y ACRÓNIMOS**

**ALC:** América Latina y el Caribe

**GSRA:** Global Shared Research Agenda / Agenda Global de Investigación Compartida

**MN:** Mujeres y niñas

**ONG:** Organización no gubernamental

**SVRI:** Iniciativa de Investigación sobre la Violencia Sexual (por sus siglas en inglés)

**VCMN:** Violencia contra las mujeres y niñas

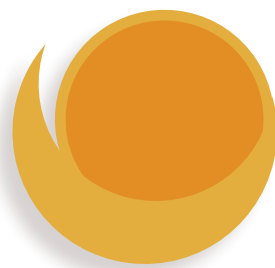

## INTRODUCCIÓN

**EL PRESENTE** informe contiene el resultado del proceso que Equipo FREE ha desarrollado para la identificación de expertas y expertos en la prevención, atención y respuesta, incidencia y medición de la violencia contra las mujeres y niñas en la región de América Latina y el Caribe.

La identificación de personas expertas constituye el paso tres de la propuesta metodológica basada en el proceso de seis pasos desarrollados en el Global Shared Research Agenda (GSRA), pero adaptado al contexto de la región, que fue definido en el plan de trabajo de la consultoría.

Este paso posibilita la posterior realización de la consulta participativa para la identificación de prioridades de investigación, así como, para la identificación de potenciales integrantes de la Junta Asesora, por lo que los resultados obtenidos de la misma determinan el alcance que tendrá la consulta posterior.

Equipo FREE ha asegurado que el listado de personas expertas identificadas para esta primera consulta sea abarcativo de la diversidad de voces y experiencias que existen en la región. Para ello, se ha realizado un proceso de identificación previa de organizaciones, instituciones y personas que trabajan en áreas relacionadas a la violencia contra las mujeres y niñas, que se ha complementado con una búsqueda exhaustiva de información sobre las mismas en Internet.

La consulta virtual se ha lanzado para dar a conocer el proceso que se desarrolla, caracterizar a las personas expertas y consultar su interés en participar del proceso de consulta para el establecimiento de prioridades para la investigación en violencia contra las mujeres y niñas.

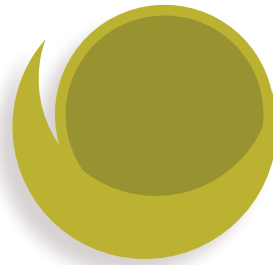

## PROCESO PARA LA IDENTIFICACIÓN DE EXPERTAS Y EXPERTOS

### Elaboración de directorio

**PARA REALIZAR** la identificación de expertas y expertos en violencia contra las mujeres y niñas (VCMN) en la región de América Latina y el Caribe (ALC) se elaboró un directorio de organizaciones, instituciones y personas que trabajan en el ámbito de la violencia contra las mujeres y la niñez.

#### El directorio se elaboró a partir de la revisión de tres bases de datos:

1. La base de datos de socios en ALC de la Iniciativa de Investigación sobre la Violencia Sexual (SVRI, por sus siglas en inglés).
2. El directorio digital georeferenciado de servicios contra la violencia de género “Juntas de Norte a Sur” de la Pan American Development Foundation.
3. Un directorio inicial creado por Equipo FREE basado en una búsqueda por Internet y en el conocimiento previo de FREE de organizaciones y personas que trabajan en VCMN en la región.

Las organizaciones, instituciones y personas incluidas en estas bases de datos fueron revisadas para identificar que efectivamente investigan o/y trabajan en VCMN. A partir de la información incluida en las mismas, se revisaron alrededor de 4000 registros, identificándose 920 para el directorio preliminar.

Una vez identificados estos 920 registros, se realizó una búsqueda en Internet de los sitios web y redes sociales de cada una de las organizaciones, instituciones o personas incluidas en el directorio preliminar, con el objetivo de identificar sus áreas de trabajo, contactos de correo electrónico, nombres de enlaces y publicaciones. Con ello se definió un directorio final con un total de 653 organizaciones, instituciones o personas expertas en VCMN.

**Los criterios utilizados para la selección de contactos de personas, instituciones u organizaciones incluidos en el directorio final responden a los siguientes:**

1. Que trabajen o investiguen en áreas relacionadas a la VCMN.
2. Que estén basadas en un país de ALC.
3. Que cuenten con un contacto de correo electrónico, ya que por esa vía se desarrollaría la consulta.
4. Que representen o trabajen con la diversidad de grupos de mujeres y niñas.

El directorio de expertas y expertos abarcó 30 países de la región de ALC, según el detalle que se muestra en la tabla 1.

Número de registros incluidos en el directorio de expertas y expertos en VCMN por país

TABLA 1

| No. | País        | Cantidad de registros |
|-----|-------------|-----------------------|
| 1   | Argentina   | 25                    |
| 2   | Bahamas     | 1                     |
| 3   | Barbados    | 5                     |
| 4   | Belice      | 2                     |
| 5   | Bermuda     | 1                     |
| 6   | Bolivia     | 38                    |
| 7   | Brasil      | 64                    |
| 8   | Chile       | 112                   |
| 9   | Colombia    | 48                    |
| 10  | Costa Rica  | 14                    |
| 11  | Cuba        | 4                     |
| 12  | Ecuador     | 35                    |
| 13  | El Salvador | 17                    |
| 14  | Granada     | 2                     |
| 15  | Guatemala   | 18                    |

|    |                      |            |
|----|----------------------|------------|
| 16 | Guyana               | 3          |
| 17 | Haití                | 14         |
| 18 | Honduras             | 11         |
| 19 | Jamaica              | 14         |
| 20 | México               | 90         |
| 21 | Nicaragua            | 10         |
| 22 | Panamá               | 7          |
| 23 | Paraguay             | 7          |
| 24 | Perú                 | 15         |
| 25 | Puerto Rico          | 13         |
| 26 | República Dominicana | 7          |
| 27 | Suriname             | 4          |
| 28 | Trinidad y Tobago    | 12         |
| 29 | Uruguay              | 38         |
| 30 | Venezuela            | 22         |
|    | <b>Total</b>         | <b>653</b> |

*Fuente: elaboración propia con base a directorio de expertas y expertos en VCMN en ALC, Equipo FREE.*

El 37.7% de los registros de organizaciones, instituciones y personas expertas son de la subregión del Cono Sur, el 29.1% de Centroamérica, México y Caribe Latino, el 24% de la Región Andina y el 9.2% del Caribe Anglosajón y Francés.

### Porcentaje de registros incluidos en el directorio de expertas y expertos en VCMN por subregión

GRÁFICO 1

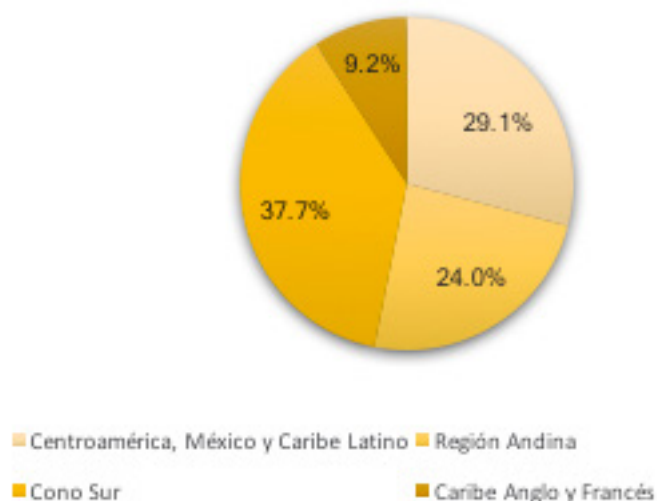

Fuente: elaboración propia con base a directorio de expertas y expertos en VCMN en ALC, Equipo FREE.

Se incluyeron en el directorio 12 tipos de organizaciones, instituciones o personas de acuerdo al sector al que pertenecen, priorizándose la identificación de organizaciones de la sociedad civil, estas constituyen el 69.7% de los registros del directorio (55% de organizaciones no gubernamentales (ONG), 7.2% redes nacionales o regionales, 7% organizaciones activistas y 0.5% organizaciones comunitarias).

Además, se incluyeron en el directorio un 6.9% de instituciones pertenecientes a la Academia, un 4.4% de instituciones de gobierno, un 3.5% de organismos bi o multilaterales, un 3.2% del sector privado, principalmente fundaciones privadas que brindan servicios tercerizados a víctimas de violencia de género y think tanks, y el resto lo constituyen personas consultoras, ONG internacionales, organizaciones de fé y otras.

## Registros incluidos en el directorio de expertas y expertos en VCMN por tipo de organizaciones según subregión

**TABLA 2**

| No | Tipo                      | Cantidad por Subregión |        |          |                        |     | Total | % |
|----|---------------------------|------------------------|--------|----------|------------------------|-----|-------|---|
|    |                           | CA-Mx-CL               | Andina | Cono Sur | Caribe anglo y francés |     |       |   |
| 1  | Academia                  | 12                     | 10     | 18       | 5                      | 45  | 6.9%  |   |
| 2  | Organización comunitaria  | 3                      | 0      | 0        | 0                      | 3   | 0.5%  |   |
| 3  | Consultor/a               | 4                      | 7      | 6        | 0                      | 17  | 2.6%  |   |
| 4  | Organización religiosa    | 6                      | 5      | 1        | 0                      | 12  | 1.8%  |   |
| 5  | Gobierno                  | 9                      | 5      | 14       | 1                      | 29  | 4.4%  |   |
| 6  | Organismo Bi-Multilateral | 5                      | 10     | 6        | 2                      | 23  | 3.5%  |   |
| 7  | ONG internacional         | 5                      | 5      | 4        | 1                      | 15  | 2.3%  |   |
| 8  | ONG local                 | 124                    | 100    | 116      | 19                     | 359 | 55.0% |   |
| 9  | Organización activista    | 2                      | 3      | 41       | 0                      | 46  | 7.0%  |   |
| 10 | Red regional/nacional     | 10                     | 8      | 28       | 1                      | 47  | 7.2%  |   |
| 11 | Sector privado            | 6                      | 4      | 11       | 0                      | 21  | 3.2%  |   |
| 12 | Otra                      | 4                      | 0      | 1        | 31                     | 36  | 5.5%  |   |

Fuente: elaboración propia con base a directorio de expertas y expertos en VCMN en ALC, Equipo FREE.

## Consulta virtual

**CON EL OBJETIVO** de identificar personas concretas dentro de las organizaciones e instituciones incluidas en el directorio, así como para elaborar un perfil de las mismas e indagar su interés para participar en la definición de la Agenda de prioridades de investigación en VCMN en la región, se diseñó un formulario en línea en cuatro idiomas (anexos 1-4) para realizar una consulta virtual con los 653 registros incorporados al directorio, a través del envío de un correo electrónico.

La consulta virtual se realizó entre el 23 de agosto y el 5 de septiembre de 2021, recibiendo un total de 128 respuestas, de las cuales 126 son de personas que trabajan en el ámbito de la VCMN (anexo 5) y dos personas que no, por lo que estas últimas fueron descartadas del proceso de consulta al no responder con los criterios establecidos.

Se identificaron expertas y expertos de 24 países, 22 de los cuales son de la región de ALC y dos de otras regiones. En la tabla 3 se detallan la cantidad de personas identificadas por país y en el gráfico 2 se visualiza el alcance regional.

### Personas expertas identificadas en la consulta virtual por país de residencia

**TABLA 3**

| País              | Cantidad | %    |
|-------------------|----------|------|
| Anguila           | 1        | 0.8% |
| Antigua y Barbuda | 1        | 0.8% |
| Argentina         | 7        | 5.6% |
| Bahamas           | 1        | 0.8% |
| Barbados          | 1        | 0.8% |
| Bolivia           | 6        | 4.8% |

|                   |            |             |
|-------------------|------------|-------------|
| Brasil            | 19         | 15.1%       |
| Chile             | 16         | 12.7%       |
| Colombia          | 8          | 6.3%        |
| Costa Rica        | 3          | 2.4%        |
| Cuba              | 2          | 1.6%        |
| Ecuador           | 8          | 6.3%        |
| El Salvador       | 6          | 4.8%        |
| España            | 1          | 0.8%        |
| Estados Unidos    | 2          | 1.6%        |
| Guatemala         | 4          | 3.2%        |
| Guyana            | 1          | 0.8%        |
| Honduras          | 5          | 4.0%        |
| Jamaica           | 2          | 1.6%        |
| México            | 11         | 8.7%        |
| Nicaragua         | 3          | 2.4%        |
| Perú              | 4          | 3.2%        |
| Suriname          | 1          | 0.8%        |
| Trinidad y Tobago | 3          | 2.4%        |
| Uruguay           | 6          | 4.8%        |
| Venezuela         | 4          | 3.2%        |
| <b>Total</b>      | <b>126</b> | <b>100%</b> |

*Fuente: elaboración propia con base a consulta virtual de expertas y expertos en VCMN en ALC.*

## Países de residencia de personas expertas identificadas

GRÁFICO 2



Fuente: elaboración propia con base a consulta virtual de expertas y expertos en VCMN en ALC.

La mayoría de las personas expertas identificadas reside en el área urbana (92.1%) y sólo el 7.9% en la zona rural. Con relación a la edad, la mayor proporción (69.8%) son personas adultas, el 19.8% son adultas mayores y el 10.3% son jóvenes.

## Rangos de edad de las personas expertas identificadas en la consulta virtual

GRÁFICO 3

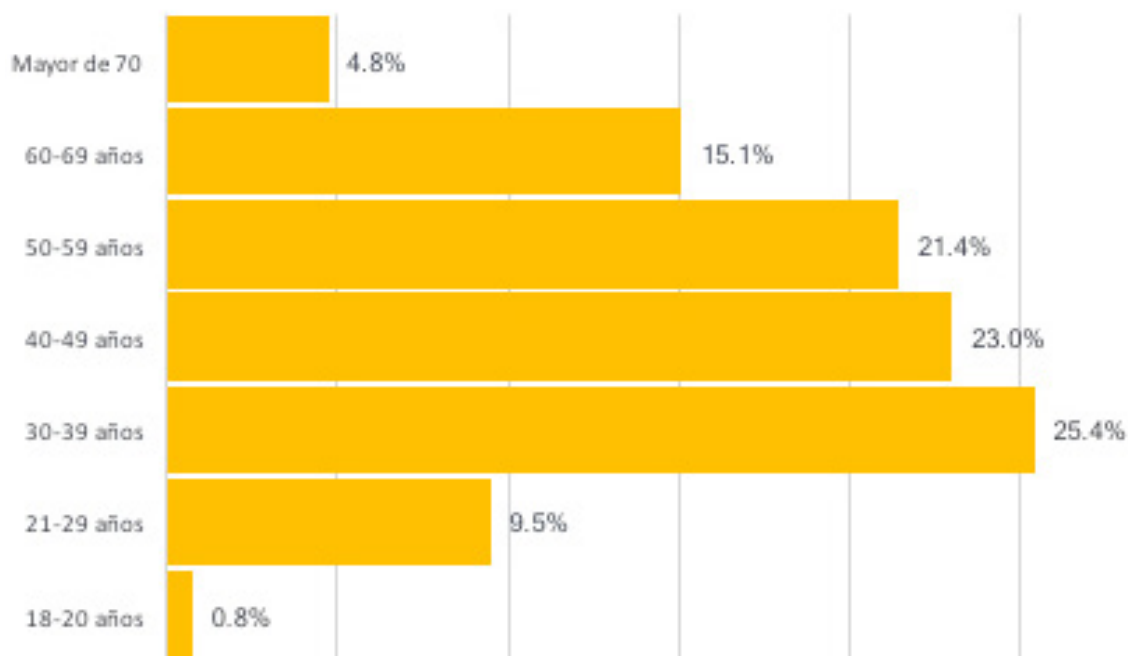

Fuente: elaboración propia con base a consulta virtual de expertas y expertos en VCMN en ALC.

Del total de personas expertas identificadas, el 48.4% se identifica como mestiza, el 29.4% como blanca, el 7.9% como afrodescendiente/negra, el 3.2% como indígena, el 1.6% como asiática y el 9.5% prefirió no responder sobre su condición racial o étnica.

## Personas expertas identificadas en consulta virtual por identificación racial/étnica

GRÁFICO 4

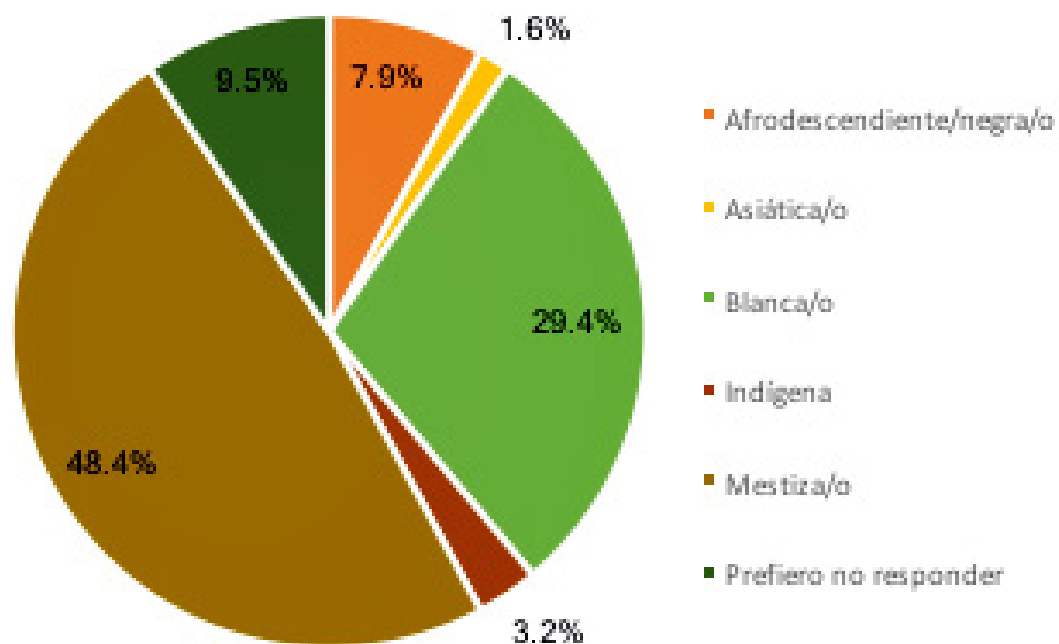

Fuente: elaboración propia con base a consulta virtual de expertas y expertos en VCMN en ALC.

El 90.5% de las personas expertas identificadas en la consulta virtual son mujeres, frente al 6.3% de hombres y el resto se identifica como no binario, queer o no se identifica con ninguna categoría de sexo/género.

### Personas expertas identificadas en consulta virtual por sexo/género

GRÁFICO 5

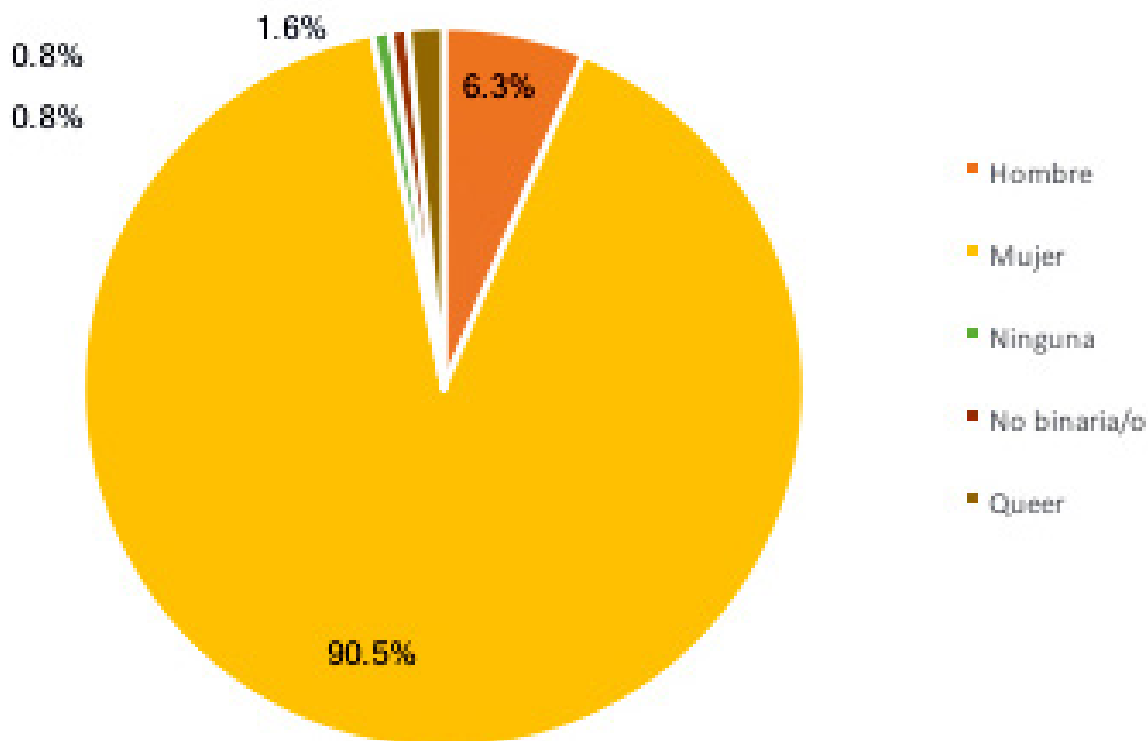

Fuente: elaboración propia con base a consulta virtual de expertas y expertos en VCMN en ALC.

Con relación a la orientación sexual, el 76.2% de las personas expertas se identifican como heterosexual, el 7.1% como bisexual, el 3.2% como lesbiana, el 2.4% como gay. El 11.1% prefirió no responder o no se identifica con ninguna de las categorías.

## Personas expertas identificadas en consulta virtual por orientación sexual

GRÁFICO 6

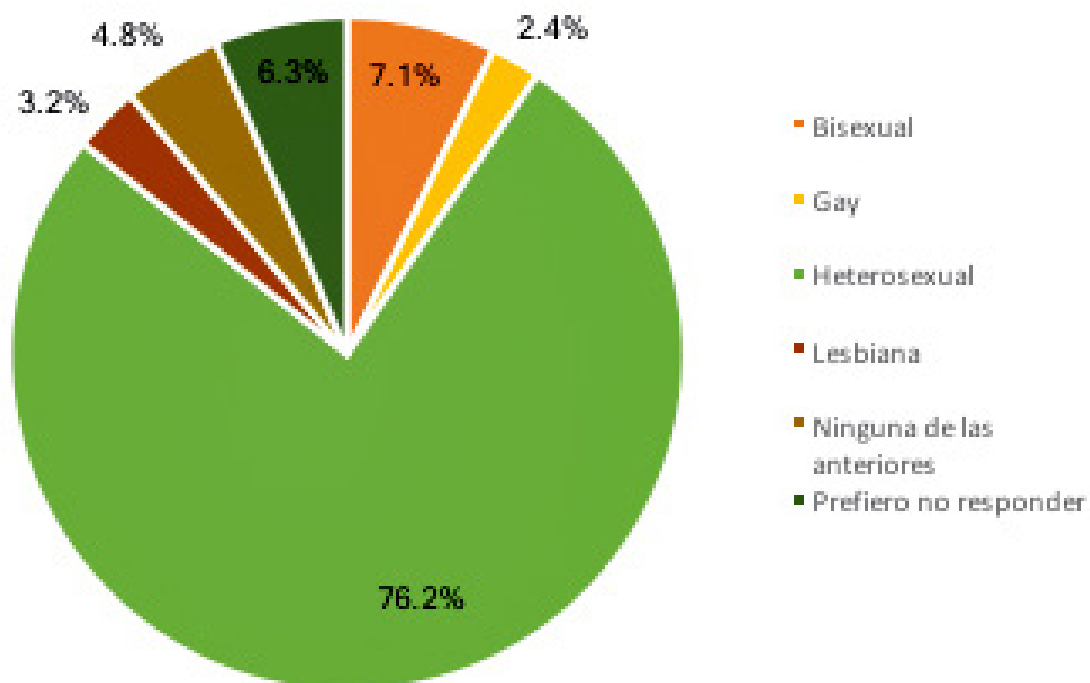

Fuente: elaboración propia con base a consulta virtual de expertas y expertos en VCMN en ALC.

El 3.2% de las personas expertas identificadas tienen una discapacidad, de estas el 2.4% son mujeres y el 0.8% queer. Los tipos de discapacidades que poseen son física, mental o psicosocial o sensorial-visual.

Por otro lado, el 57.2% de las personas expertas tienen mucha experiencia en investigación sobre VCMN, de estas el 50.8% son mujeres, el 4.8% hombres y 1.6% son queer. El 34.1% tiene un poco de experiencia en este ámbito de investigación (31.7% mujeres y 1.6% hombres), y el 8.7% no tiene ninguna experiencia.

## Personas expertas identificadas en consulta virtual por experiencia en investigación en VCMN

GRÁFICO 7

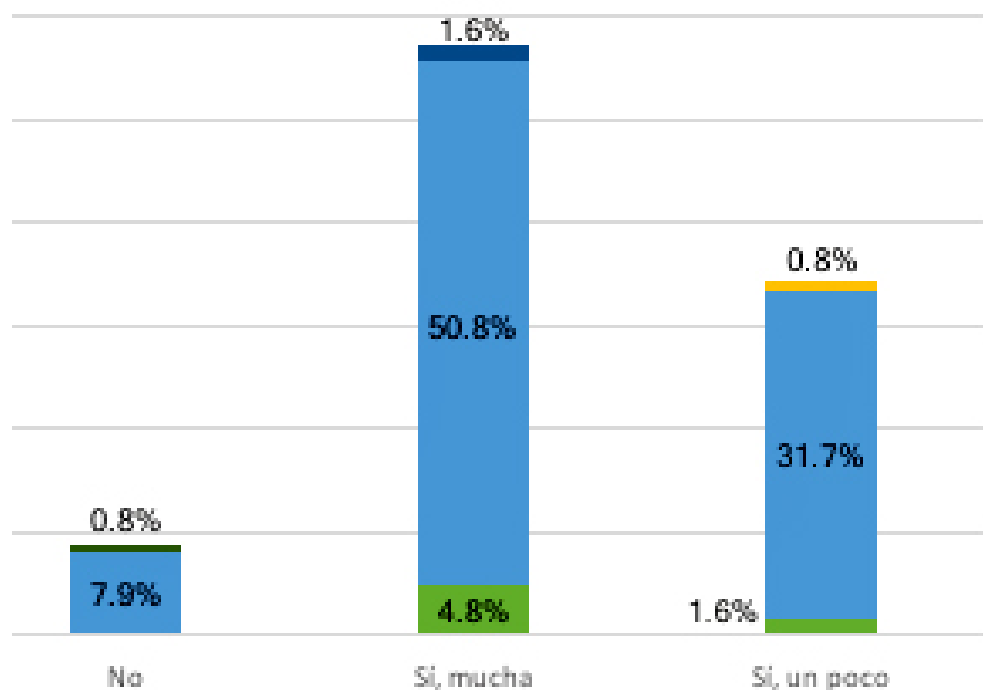

Fuente: elaboración propia con base a consulta virtual de expertas y expertos en VCMN en ALC.

La mayoría de las personas expertas (65.1%) trabaja o está vinculada a una organización de la sociedad civil (ONG, red u organización comunitaria), el 12.7% pertenecen a la academia, el 6.3% trabajan en una institución gubernamental, el 4.8% labora en una ONG internacional, el 4% son consultoras, el 3.2% trabaja en un organismo bi-multilateral y el resto está vinculado al sector privado, organizaciones religiosas u otra.

## Tipo de organización/institución a la que se vinculan las personas expertas identificadas en consulta virtual

GRÁFICO 8

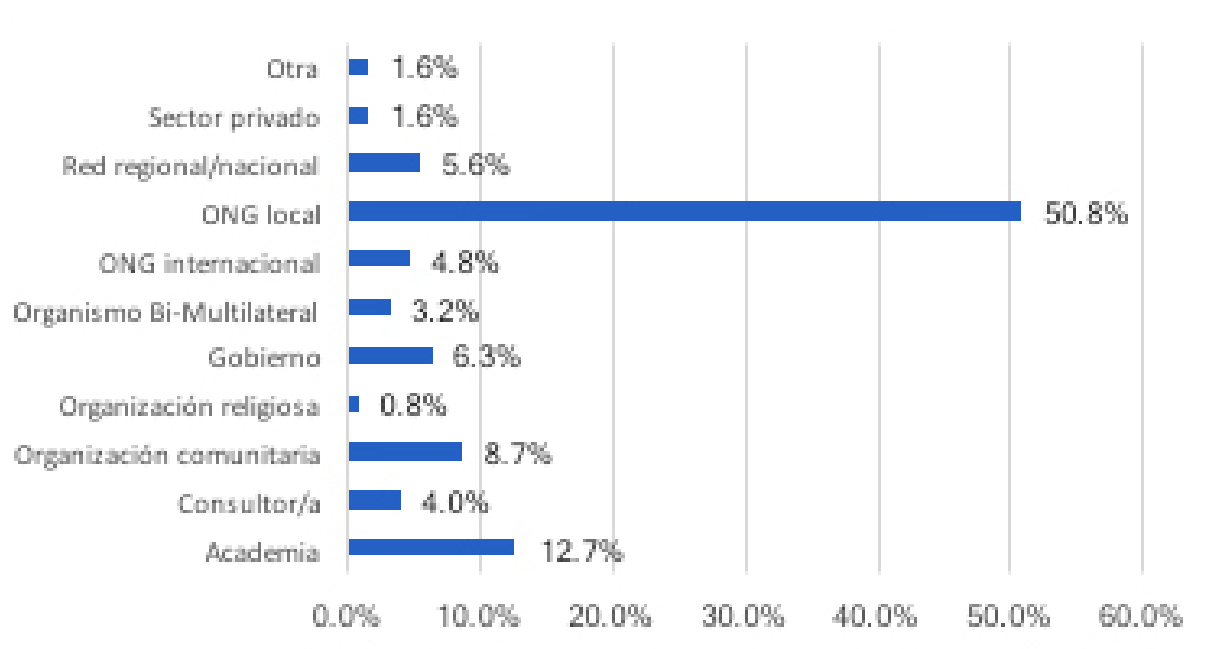

Fuente: elaboración propia con base a consulta virtual de expertas y expertos en VCMN en ALC.

Del total de organizaciones/instituciones a las que se encuentran vinculadas las personas, el 81% realizan investigación sobre VCMN, y el 74.6% de los y las expertas forman parte de los equipos de investigación de sus organizaciones/instituciones.

### Las personas expertas trabajan en una o algunas de las seis dimensiones definidas para las prioridades de investigación en VCMN:

- 1. Caracterización de la VCMN.** Comprensión de la VCMN en sus múltiples formas, incluyendo estudios sobre la prevalencia de los diferentes tipos de VCMN, los factores de riesgo y de protección para la experiencia y la perpetración de la VCMN; causas y consecuencias de la VCMN, incluyendo las consecuencias sanitarias y psicosociales, entre otras.

2. **Estrategias de prevención y respuesta.** Investigación sobre las intervenciones encaminadas a prevenirla y responder a ella, incluidas las evaluaciones sobre ellas, ya sean de proceso, formativas y de impacto, así como lo referido a la prestación de servicios de atención y protección a las víctimas de la VCMN, tanto de carácter gubernamental como no gubernamental.
3. **Mejora de las intervenciones.** Investigación sobre la ampliación de las intervenciones, incluida la investigación destinada a mejorar la eficacia, la capacidad de ejecución, la asequibilidad y la sostenibilidad de las intervenciones existentes.
4. **Impacto de las políticas y leyes sobre la VCMN.** Investigación sobre los resultados y el impacto de las políticas y leyes sobre VCMN, tanto a nivel nacional como local.
5. **Costos e impactos económicos de la VCMN.** Identificación de los costos e impactos económicos de la VCMN a todos los niveles, tanto en las familias como en las empresas y los Estados.
6. **Medición de la VCMN.** Estudios y documentos metodológicos (marcos, metodologías e instrumentos), incluyendo el tratamiento de los desafíos en la medición de la VCMN y las formas nuevas e innovadoras de hacerlo, así como los esfuerzos encaminados a la construcción de indicadores para medir el cumplimiento de obligaciones estatales relacionadas con el derecho de las mujeres a vivir libres de violencia.

Casi la totalidad de personas indicó que trabaja en dos o más de estas dimensiones, el 83% mencionó que trabaja en estrategias/acciones de prevención y respuesta, el 60% en relación a la caracterización de la violencia, el 55% trabaja alrededor de la mejora de las intervenciones, el 40% en el impacto de las políticas y leyes, el 21% en la medición de la VCMN y sólo el 9% del total trabaja en torno a los costos e impactos económicos de la VCMN.

### Dimensiones de la VCMN en las que trabajan las personas expertas (en porcentaje de menciones)

GRÁFICO 9

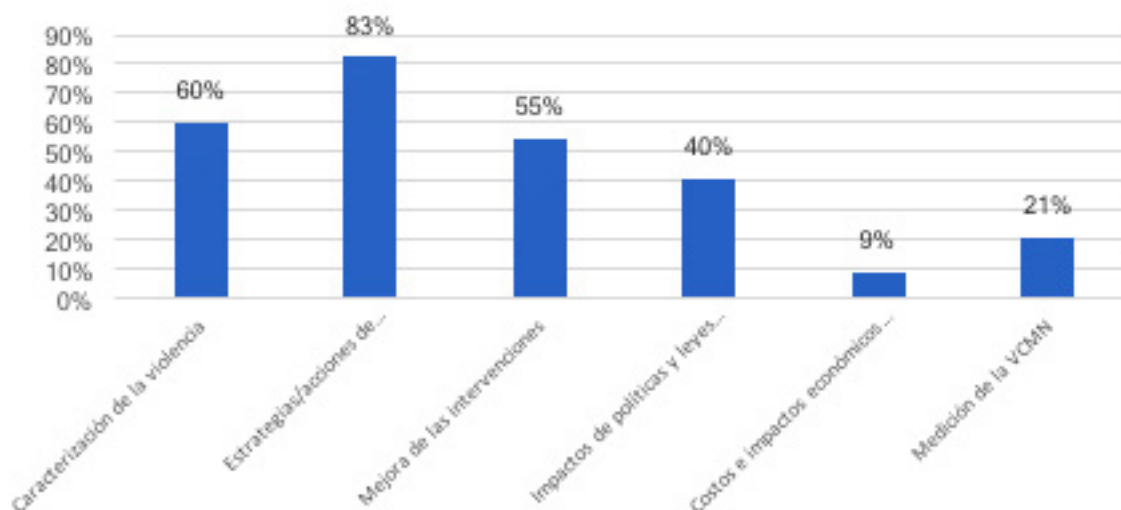

Fuente: elaboración propia con base a consulta virtual de expertas y expertos en VCMN en ALC.

El 32.5% de las personas indicó que lleva a cabo su trabajo a nivel nacional, el 30.2% a nivel local, el 14.3% trabaja en ambos niveles, el 10.3% abarca el nivel regional ALC, el 4.8% lo desarrolla tanto en el nivel nacional como regional, el 4% a nivel global e igual porcentaje a nivel de las subregiones de ALC.

### Ámbitos territoriales en los que desarrollan el trabajo las personas expertas identificadas en consulta virtual

GRÁFICO 10

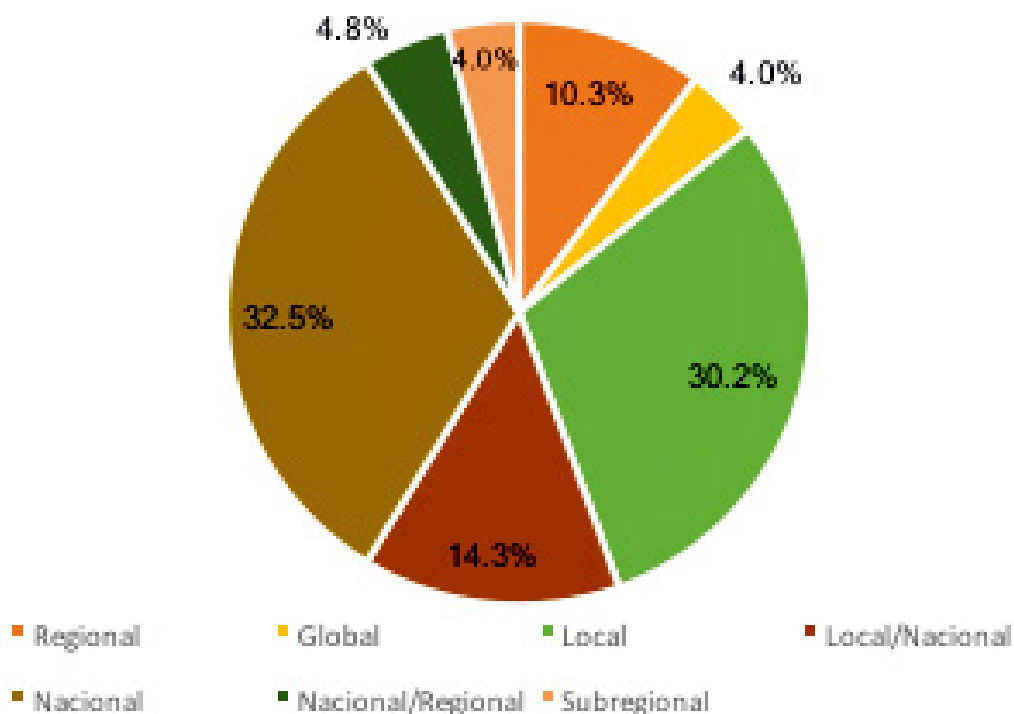

Fuente: elaboración propia con base a Consulta virtual de expertas y expertos en VCMN en ALC.

La consulta virtual también indagó en torno a los grupos poblacionales específicos con los cuales trabajan las organizaciones/instituciones a las que se vinculan las personas expertas, siendo que la mayoría trabaja con múltiples grupos poblacionales, a continuación, se presentan agrupados por las diversas condiciones/situaciones/identidades el porcentaje de menciones que se obtuvieron para cada una de ellas.

| Sexo    |         |
|---------|---------|
| Mujeres | Hombres |
| 88.1%   | 16.7%   |

| Ciclo de vida     |                                 |                              |                              |                                    |
|-------------------|---------------------------------|------------------------------|------------------------------|------------------------------------|
| Niñas (0-11 años) | Niñas adolescentes (12-18 años) | Mujeres jóvenes (19-26 años) | Mujeres adultas (27-65 años) | Mujeres adultas mayores (+65 años) |
| 41.3%             | 61.9%                           | 69.0%                        | 62.7%                        | 39.7%                              |

| Diversidad sexual |            |       |               |       |                           |
|-------------------|------------|-------|---------------|-------|---------------------------|
| Lesbianas         | Bisexuales | Trans | Intersexuales | Queer | Toda la diversidad sexual |
| 19.0%             | 14.3%      | 13.5% | 7.9%          | 7.9%  | 26.2%                     |

| Área de residencia |                 |
|--------------------|-----------------|
| Mujeres urbanas    | Mujeres rurales |
| 32.5%              | 28.6%           |

| Raza/etnia   |                      |              |            |             |             |
|--------------|----------------------|--------------|------------|-------------|-------------|
| MN indígenas | MN afrodescendientes | MN asiáticas | MN blancas | MN mestizas | MN romaníes |
| 26.2%        | 23.8%                | 4.8%         | 16.7%      | 16.7%       | 0.0%        |

| Situación migratoria |                |               |
|----------------------|----------------|---------------|
| MN migrantes         | MN desplazadas | MN refugiadas |
| 15.1%                | 13.5%          | 13.5%         |

| Situación de riesgo o vulnerabilidad     |                      |                               |                                   |                       |                          |                     |
|--|----------------------|-------------------------------|-----------------------------------|-----------------------|--------------------------|---------------------|
| MN víctimas de abuso o maltrato infantil | MN víctimas de trata | Mujeres en situación de calle | MN víctimas de conflictos armados | Trabajadoras sexuales | MN víctimas de pandillas | MN con discapacidad |
| 42.1%                                    | 19.8%                | 15.9%                         | 9.5%                              | 14.3%                 | 11.9%                    | 23%                 |



## CONCLUSIONES

**SE IDENTIFICÓ** una cantidad importante de organizaciones, instituciones y personas que trabajan en torno a la VCMN en la región de ALC, de las cuales se cuenta con información general incorporada en el directorio elaborado.

A partir de la revisión y búsqueda realizada para la conformación del directorio se constató que en la región existe una diversidad de estrategias y acciones, que principalmente, las organizaciones de la sociedad civil realizan en torno a la lucha contra la violencia hacia las mujeres y las niñas y para enfrentar sus consecuencias en la vida de éstas y sus familias, por lo que es relevante que en la consulta para la definición de prioridades de investigación sobre la VCMN las organizaciones de la sociedad civil tengan un participación importante.

La consulta virtual para la identificación de personas expertas interesadas en participar en el proceso de construcción de la agenda de prioridades alcanzó el 19.3% del total de registros incorporados en el directorio, un porcentaje que puede considerarse bajo. Sin embargo, es importante tener en cuenta algunos aspectos que limitan su alcance, entre ellos que, al efectuarse en modalidad virtual su respuesta es voluntaria y no puede garantizarse que todas las personas que fueron invitadas a participar de la misma efectivamente la completen, y, por otro lado, que los contactos de las organizaciones y personas incluidas en el directorio fueron tomados en su mayoría de sitios web o redes sociales, por lo que muchos no se encuentran actualizados y es posible que esto influyera en contactar de forma efectiva a la totalidad de registros incorporados en el directorio.

Pese a esta limitación, las personas expertas identificadas en la consulta son abarcativas de la diversidad de países, tipología de organizaciones, ámbitos de intervención e interseccionalidad que existen en la región, y el 100% indicó tener interés en participar en la consulta sobre las prioridades de investigación en VCMN que se realizará posteriormente, lo que permitirá contar con voces diversas e interseccionales que reflejen las realidades que se viven en ALC.

La consulta virtual para la identificación de personas expertas en VCMN también ha permitido constatar que las dimensiones definidas para las prioridades de investigación son acordes al trabajo que se impulsa en la región y que aglutinan las diversas estrategias e intervenciones en las que las organizaciones, instituciones y personas desarrollan sus apuestas laborales, investigativas o de activismo.



## ANEXO 1

### **Cuestionario para la identificación de personas expertas en VCMN.**

#### **VERSIÓN ESPAÑOL**

**“Consulta regional para el establecimiento de prioridades de investigación sobre la violencia contra las mujeres y las niñas en la región de América Latina y el Caribe”**

La Iniciativa de Investigación sobre la Violencia Sexual, SVRI, promueve la investigación sobre la violencia contra las mujeres y las niñas y otras formas de violencia derivadas de la desigualdad de género. Con este objetivo pretende llevar a cabo un proceso colectivo de consulta en América Latina y el Caribe para: a) conocer si trabaja/tiene experiencia en algún ámbito relacionado con la violencia contra las mujeres y las niñas, b) identificar su interés en participar en la posterior consulta para la construcción de la agenda de prioridades de investigación sobre la violencia contra las mujeres y las niñas.

Completarla le tomará menos de 10 minutos. Toda la información que proporcione será manejada de forma confidencial. Si tiene alguna pregunta, por favor no dude en escribirnos a [investigacionviolencialac@svri.org](mailto:investigacionviolencialac@svri.org).

**¡Muchas gracias!**

## Cuestionario Versión Español

1. ¿Trabaja o tiene experiencia relevante en violencia contra las mujeres o las niñas en América Latina y el Caribe? **(Pregunta filtro, si contesta Sí pasa a la pregunta 2; si contesta No “Gracias por su tiempo, pero estamos buscando personas expertas o que trabajen en violencia contra las mujeres y las niñas”; si contesta la opción c) “Gracias por su tiempo y por reenviar el cuestionario a la persona experta o que trabaje en temas de violencia contra las mujeres y las niñas en su organización”; si contesta la opción d) “Gracias por su tiempo, pero estamos buscando personas expertas u organizaciones que trabajen en violencia contra las mujeres y las niñas).**
  - a) Sí
  - b) No
  - c) Yo no trabajo directamente con la violencia contra las mujeres y las niñas, pero en mi organización hay personas expertas o que trabajan en temas relacionados con la violencia contra las mujeres y las niñas que pueden contestar el cuestionario
  - d) Ni mi organización ni yo trabajamos o somos expertas en temas relacionados con la violencia contra las mujeres y las niñas
  
2. En la consulta regional para el establecimiento de prioridades de investigación sobre la violencia contra las mujeres y las niñas que vamos a llevar a cabo en la región de América Latina y el Caribe, estamos comprometidas con captar la diversidad de voces de la región, por lo que nos gustaría saber más sobre usted.
  
3. Nombre: \_\_\_\_\_
  
4. Correo electrónico: \_\_\_\_\_
  
5. ¿En qué país reside?
 

|                           |            |
|---------------------------|------------|
| Argentina                 | Brasil     |
| Anguila                   | Chile      |
| Antigua y Barbuda         | Colombia   |
| Antillas Holandesas       | Costa Rica |
| (Aruba, Bonaire, Curaçao) | Cuba       |
| Bahamas                   | Dominica   |
| Barbados                  |            |
| Belice                    |            |
| Bermuda                   |            |
| Bolivia                   |            |

|             |                      |                   |
|-------------|----------------------|-------------------|
| Ecuador     | Montserrat           | Granadinas        |
| El Salvador | Nicaragua            | Santa Lucía       |
| Granada     | Panamá               | Suriname          |
| Guatemala   | Paraguay             | Trinidad y Tobago |
| Guyana      | Perú                 | Uruguay           |
| Haití       | República Dominicana | Venezuela         |
| Honduras    | Saint Kitts & Nevis  | Otro, ¿cuál?      |
| Jamaica     | San Vicente y Las    | _____             |
| México      |                      |                   |

**5. ¿En qué zona vive habitualmente?**

- a) Rural
- b) Urbana

**f) Romaní**

- g) Prefiero no responder

**6. ¿Cuántos años tiene?**

- a) Menor de 18
- b) 18-20 años
- c) 21-29 años
- d) 30-39 años
- h) 40-49 años
- i) 50-59 años
- j) 60-69 años
- k) Mayor de 70

**8. ¿Se identifica como?**

- a) Mujer
- b) Hombre
- c) Mujer trans
- d) Hombre trans
- e) Intersexual
- f) No binaria/o
- g) Queer
- h) Ninguna de las anteriores
- i) Prefiero no responder

**7. ¿Se identifica como?**

- a) Afrodescendiente/negra/o
- b) Asiática/o
- c) Blanca/o
- d) Indígena o parte de algún pueblo originario
- e) Mestiza/o

**9. ¿Se considera?**

- a) Lesbiana
- b) Gay
- c) Bisexual
- d) Heterosexual
- e) Ninguna de las anteriores
- f) Prefiero no responder

**10. ¿Tiene alguna discapacidad oficialmente reconocida? (Pregunta filtro, si contesta Sí pasa a la pregunta 11; si contesta No pasa a la pregunta 12)**

- 1) Sí
- 2) No

**11. Si la respuesta es positiva, indique tipo de discapacidad:**

- a) Física (tiene dificultad para moverse de forma autónoma, o le falta algún miembro superior o inferior)
- b) Sensorial-Visual (no ve nada o ve poco)
- c) Sensorial-Auditiva (no oye nada u oye poco)
- d) Intelectual (tiene dificultad para el aprendizaje leve, moderado y severo)
- e) Mental o Psicosocial (tiene algún tipo de trastorno mental que afecta su capacidad de relación en sociedad)
- f) Otra, ¿cuál? \_\_\_\_\_

**12. ¿Tiene experiencia en investigación sobre violencia contra las mujeres o las niñas?**

- a) Sí, mucha
- b) Sí, un poco
- c) No

**13. Señale el tipo de organización/institución en la que realiza su trabajo/activismo/voluntariado (elige la opción donde principalmente realiza su trabajo/activismo/voluntariado) (Pregunta filtro, si contesta la opción j) pasa a la pregunta 18)**

- a) Organización comunitaria
- b) ONG/organización local/nacional
- c) ONG internacional
- d) Gobierno
- e) Academia
- f) Organización de fé
- g) Sector privado
- h) Organismo bi/multilateral

- i) Red regional, nacional o local
- j) Consultor/a independiente/trabaja por su cuenta
- k) Otra distinta de las anteriores

**14.** ¿Cuál es el nombre de la organización/institución en la que realiza su trabajo/activismo/voluntariado? \_\_\_\_\_

**15.** ¿La organización/institución en la que realiza su trabajo/activismo/voluntariado lleva a cabo investigación sobre violencia contra las mujeres y las niñas? **(Pregunta filtro, si contesta Sí pasa a la pregunta 16; si contesta No pasa a la pregunta 18)**

- 1) Sí
- 2) No

**16.** ¿Es usted parte del equipo de personas que realiza investigación? **(Pregunta filtro, si contesta Sí pasa a la pregunta 18; si contesta No pasa a la pregunta 17)**

- 1) Sí
- 2) No

**17.** ¿Puede brindarnos el nombre y correo electrónico de contacto de la persona que coordina o lidera el área/equipo de investigación en violencia contra las mujeres y las niñas?

**Nombre:** \_\_\_\_\_

**E-mail:** \_\_\_\_\_

**18.** En su trabajo/activismo/voluntariado en violencia contra las mujeres y las niñas, ¿en qué áreas participa? **(Elija todas las que apliquen)**

- a) Caracterización de la violencia (estudios, recopilación o análisis de información sobre la situación de la violencia contra mujeres y niñas: prevalencia, factores de riesgo, causas y consecuencias, entre otros)
- b) Estrategias/acciones de prevención y respuesta (prestación de servicios a víctimas, diseño de intervenciones, estrategias o acciones de prevención, sensibilización)

- c) Mejora de las intervenciones (investigación/estudios/evaluaciones sobre las intervenciones, acciones de incidencia, fortalecimiento de las intervenciones y capacidades para la prevención, atención y sanción de la violencia, formación y capacitación).
- d) Impactos de políticas y leyes sobre la violencia contra las mujeres y las niñas (investigación sobre los resultados y el impacto de las políticas y leyes sobre violencia contra mujeres y niñas, tanto a nivel regional, nacional o local).
- e) Costos e impactos económicos de la violencia contra las mujeres y las niñas (herramientas, metodologías, estudios sobre los costos e impactos económicos de la violencia a todos los niveles)
- f) Medición de la violencia contra las mujeres y las niñas (estudios y documentos metodológicos -marcos legales o técnicos, metodologías e instrumentos- para la medición de la violencia, construcción de indicadores para medir la violencia o el cumplimiento de compromisos internacionales).
- g) Otra, ¿cuál? \_\_\_\_\_

**19) En su trabajo/activismo/voluntariado en violencia contra las mujeres y las niñas, ¿en qué ámbito lo lleva a cabo?**

- 1) Local
- 2) Nacional
- 3) Subregional (Cono Sur; Región Andina; Caribe hispano; Caribe inglés, francés, holandés; Centroamérica y México)
- 4) Regional (América Latina y el Caribe)
- 5) Global

**20) En el caso que su trabajo o el de su organización/institución en violencia contra las mujeres y las niñas se dirija a grupos específicos, indique con cuales trabaja (marque todos los que apliquen)**

| Sexo    | Ciclo de vida                  | Diversidad sexual | Raza/etnia                         | Situación migratoria        | Origen  | Discapacidad                     | Riesgo/vulnerabilidad                                 |
|---------|--------------------------------|-------------------|------------------------------------|-----------------------------|---------|----------------------------------|---|
| Mujeres | Niñas (0–11)                   | Lesbianas         | Mujeres y niñas indígenas          | Mujeres y niñas desplazadas | Rurales | Mujeres y niñas con discapacidad | Mujeres y niñas víctimas de abuso / maltrato infantil |
| Hombres | Niñas adolescentes (12–18)     | Gay               | Mujeres y niñas afro descendientes | Mujeres y niñas migrantes   | Urbanas |                                  | Mujeres y niñas víctimas de trata                     |
|         | Mujeres jóvenes (19–26)        | Bisexuales        | Mujeres y niñas blancas            | Mujeres y niñas refugiadas  |         |                                  | Mujeres en situación de calle                         |
|         | Mujeres adultas (27–65)        | Trans             | Mujeres y niñas asiáticas          |                             |         |                                  | Mujeres y niñas víctimas del conflicto armado         |
|         | Mujeres adultas mayores (65–+) | Intersexuales     | Mujeres y niñas mestizas           |                             |         |                                  | Trabajadoras sexuales                                 |
|         |                                | Queer             | Mujeres y niñas romaníes           |                             |         |                                  | Mujeres y niñas víctimas de pandillas                 |

**21)** ¿Le gustaría participar en la consulta posterior que SVRI hará sobre las prioridades de investigación en violencia contra las mujeres y las niñas en la región de América Latina y el Caribe?

- 1) Sí
- 2) No

**GRACIAS POR SU PARTICIPACIÓN**



## ANEXO 2

### **Cuestionario para la identificación de personas expertas en VCMN.**

#### **VERSIÓN FRANCÉS**

#### **“Consultation régionale pour l’établissement de priorités de recherche sur la violence contre les femmes et les filles dans la région de l’Amérique latine et des Caraïbes”**

L’Initiative de Recherche sur la Violence Sexuelle, SVRI, encourage la recherche sur la violence contre les femmes et les filles et sur d’autres formes de violence découlant de l’inégalité entre les sexes. À cette fin, elle vise à mener un processus de consultation collective en Amérique Latine et dans les Caraïbes pour : a) savoir si vous travaillez/avez une expérience pertinente dans un domaine lié à la violence contre les femmes et les filles, b) identifier votre intérêt à participer à la consultation ultérieure pour l’élaboration de l’agenda des priorités de recherche sur la violence contre les femmes et les filles.

Il vous faudra moins de 10 minutes pour le compléter. Toutes les informations que vous fournirez resteront confidentielles. Si vous avez des questions, n’hésitez pas à nous écrire à l’adresse [investigacionviolencialac@svri.org](mailto:investigacionviolencialac@svri.org).

**MERCI BEAUCOUP!**

## Cuestionario Versión Francés

**1.** Travaillez-vous ou avez-vous une expérience pertinente en matière de violence contre les femmes ou les filles en Amérique Latine et dans les Caraïbes (Question filtre, si Oui passez à la question 2; si Non “**Merci de votre temps, mais nous recherchons des experts/es ou des personnes travaillant sur la violence contre les femmes et les filles**” ; si option c) “**Merci de votre temps et de transmettre le questionnaire à l’expert/e ou à la personne travaillant sur la violence contre les femmes et les filles dans votre organisation**” ; si option d) “**Merci de votre temps, mais nous recherchons des experts/es ou des organisations travaillant sur la violence contre les femmes et les filles**”).

a) Oui

b) Non

c) Je ne suis pas un expert/e, mais il y a des personnes dans mon organisation qui sont des experts/es ou qui travaillent sur des questions liées à la violence contre les femmes et les filles qui peuvent répondre au questionnaire.

d) Ni moi ni mon organisation ne travaillons ou ne sommes des experts/es sur les questions liées à la violence contre les femmes et les filles.

**2.** Dans le cadre de la consultation régionale pour l’établissement des priorités de recherche sur la violence contre les femmes et les filles que nous mènerons dans la région d’Amérique Latine et des Caraïbes, nous nous sommes engagés à capter la diversité des voix de la région, c’est pourquoi nous aimerions en savoir plus sur vous.

**3.** Nom: \_\_\_\_\_

**4.** Adresse électronique : \_\_\_\_\_

**5.** Dans quel pays résidez-vous?

Anguilla

Antigua et Barbuda

Antilles néerlandaises

(Aruba, Bonaire,

Curaçao)

Argentine

Bahamas

Barbade

Belize

Bermudes

Bolivie

Brésil

Chili

Colombie

Costa Rica

Cuba

Dominique  
Équateur  
El Salvador  
Grenade  
Guatemala  
Guyane  
Haïti  
Honduras  
Jamaïque

Mexique  
Montserrat  
Nicaragua  
Panama  
Paraguay  
Pérou  
Saint-Kitts-et-Nevis  
Saint-Kitts-et-Nevis  
Saint-Vincent-et-les-

Grenadines  
Sainte-Lucie  
Suriname  
Trinité-et-Tobago  
Uruguay  
Venezuela  
Autre, lequel ?  
\_\_\_\_\_

**5. Dans quelle zone habitez-vous habituellement ?**

- a) Rurale
- b) Urbaine

**6. Quel âge avez-vous?**

- a) Moins de 18 ans
- b) 18-20 ans
- c) 21-29 ans
- d) 30-39 ans
- h) 40-49 ans
- i) 50-59 ans
- j) 60-69 ans
- k) Plus de 70 ans

**7. Vous identifiez-vous comme?**

- a) Afro-descendant/e/noir/e
- b) Asiatique
- c) Blanche/blanc
- d) Indigène ou faisant partie d'un peuple originaire

e) Métisse

f) Romani

g) Je préfère ne pas répondre

**8. Vous identifiez-vous comme?**

a) Femme

b) Homme

c) Femme trans

d) Homme trans

e) Intersex

f) Non-binaire

g) Queer

h) Aucune des réponses ci-dessus

i) Je préfère ne pas répondre

**9. Vous considérez-vous comme?**

a) Lesbienne

b) Gay

c) Bisexuel

d) Hétérosexuel

e) Aucune des réponses ci-dessus

f) Je préfère ne pas répondre

**10. Avez-vous un handicap officiellement reconnu ? (Question filtre, si Oui passez à la question 11, si Non passez à la question 12)**

- 1) Oui
- 2) Non

**11. Si la réponse est Oui, veuillez indiquer le type de handicap:**

- a) Physique (vous avez des difficultés à vous déplacer de manière autonome, ou vous vous manquez un membre supérieur ou inférieur).
- b) Sensoriel-visuel (vous pouvez voir peu ou rien)
- c) Sensoriel-auditif (vous entendez peu ou n'entendez rien)
- d) Intellectuel (vous avez un trouble d'apprentissage léger, modéré ou grave)
- e) Mental ou psychosocial (vous souffrez d'une sorte de trouble mental qui affecte votre capacité à vous intégrer dans la société).
- f) Autre, lequel ? \_\_\_\_\_

**12. Avez-vous de l'expérience dans la recherche sur la violence contre les femmes ou les filles ?**

- a) Oui, beaucoup
- b) Oui, un peu
- c) Non

**13. Indiquez le type d'organisation/institution où vous travaillez, militez ou faites du bénévolat (choisissez l'option où vous travaillez, militez ou faites du bénévolat principalement) (Question filtre, si vous répondez à l'option j), passez à la question 18).**

- a) Organisation communautaire
- b) ONG/organisation locale/nationale
- c) ONG internationale
- d) Le gouvernement
- e) Le monde universitaire
- f) Organisation professionnelle
- g) Secteur privé
- h) Organisme bi/multilatéral

- i) Réseau régional, national ou local
- j) Consultant/e indépendant/e / travailleuse/eur indépendant/e
- k) Autre que ci-dessus

**14.** Quel est le nom de l'organisation/institution où vous travaillez, militez ou faites du bénévolat? \_\_\_\_\_

**15.** L'organisation/institution dans laquelle vous travaillez, militez ou faites du bénévolat mène-t-elle des recherches sur la violence contre les femmes et les filles? **(Question filtre, si Oui passez à la question 16, si Non passez à la question 18)**

- 1) Oui
- 2) Non

**16.** Faites-vous partie de l'équipe de chercheuses/eurs? **(Question filtre, si Oui, passez à la question 18 ; si Non, passez à la question 17)**

- 1) Oui
- 2) Non

**17.** Pouvez-vous nous fournir le nom et l'adresse électronique de la personne qui coordonne ou dirige le domaine/équipe de recherche sur la violence contre les femmes et les filles ?

**Nom:** \_\_\_\_\_

**E-mail:** \_\_\_\_\_

**18.** Dans votre travail/activisme/bénévolat sur la violence contre les femmes et les filles, dans quels domaines êtes-vous impliqué/e? **(Choisissez toutes les réponses qui s'appliquent)**

- a) Caractérisation de la violence (études, collecte ou analyse d'informations sur la situation de la violence contre les femmes et les filles : prévalence, facteurs de risque, causes et conséquences, etc.)
- b) Stratégies/actions de prévention et d'intervention (fourniture de services aux victimes, conception d'interventions, stratégies ou actions de prévention, sensibilisation)

- c) Amélioration des interventions (recherche/études/évaluations des interventions, actions de plaidoyer, renforcement des interventions et des capacités de prévention, de prise en charge et de sanction de la violence, formation et renforcement des capacités).
- d) Impacts des politiques et des lois sur la violence contre les femmes et les filles (recherche sur les résultats et l'impact des politiques et des lois sur la violence contre les femmes et les filles, que ce soit au niveau régional, national ou local).
- e) Coûts et impacts économiques de la violence contre les femmes et les filles (outils, méthodologies, études sur les coûts et impacts économiques de la violence à tous les niveaux).
- f) Mesure de la violence contre les femmes et les filles (études et documents méthodologiques - cadres juridiques ou techniques, méthodologies et instruments - pour la mesure de la violence, la construction d'indicateurs pour mesurer la violence ou le respect des engagements internationaux).
- g) Autre, lequel? \_\_\_\_\_

**19) Dans votre travail/activisme/bénévolat sur la violence contre les femmes et les filles, à quel niveau travaillez-vous ?**

- a) Local
- b) National
- c) Sous-régional (Cône Sud ; Région andine ; Caraïbes hispanophones ; Caraïbes anglaises, françaises, néerlandaises ; Amérique Centrale et Mexique)
- d) Régional (Amérique Latine et Caraïbes)
- e) Mondial

**20) Si votre travail ou celui de votre organisation/institution sur la violence contre les femmes et les filles cible des groupes spécifiques, veuillez indiquer avec quels groupes vous travaillez (cochez toutes les cases qui s'appliquent)**

| Sexe   | Cycle de vie                  | Diversité sexuelle | Race/ethnicité                     | Statut migratoire          | Origine | Handicap                     | Risque/vulnérabilité                                      |
|--------|-------------------------------|--------------------|------------------------------------|----------------------------|---------|------------------------------|---|
| Femmes | Filles (0 – 11)               | Lesbienne          | Femmes et filles indigènes         | Femmes et filles migrantes | Rurale  | Femmes et filles handicapées | Femmes et filles victimes d'abus/maltraitance des enfants |
| Hommes | Filles adolescentes (12 – 18) | Gay                | Femmes et filles afro-descendantes | Femmes et filles déplacées | Urbaine |                              | Femmes et filles victimes de la traite des êtres humains  |
|        | Mujeres jóvenes (19 – 26)     | Bisexuel           | Femmes et filles asiatiques        | Femmes et filles réfugiées |         |                              | Femmes et filles vivant dans les rues                     |
|        | Jeunes femmes (27 – 65)       | Trans              | Femmes et filles blanches          |                            |         |                              | Femmes et filles victimes de conflits armés               |
|        | Femmes âgées (65 – +)         | Intersex           | Femmes et filles métisses          |                            |         |                              | Travailleuses du sexe                                     |
|        |                               | Queer              | Femmes et filles romanis           |                            |         |                              | Femmes et filles victimes de gangs                        |

**21) Souhaitez-vous participer à la prochaine consultation du SVRI sur les priorités de recherche sur la violence contre les femmes et les filles dans la région ALC ?**

- 1) Oui
- 2) Non

**MERCI DE VOTRE PARTICIPACIÓN**



## ANEXO 3

### **Cuestionario para la identificación de personas expertas en VCMN.**

#### **VERSIÓN INGLÉS**

#### **“Regional consultation for the establishment of research priorities on violence against women and girls in the Latin American and Caribbean region”**

The Sexual Violence Research Initiative, SVRI, promotes research on violence against women and girls and other forms of violence arising from gender inequality. To this end, it aims to carry out a collective consultation process in Latin America and the Caribbean to: a) find out if you work/have experience in any area related to violence against women and girls, b) identify your interest in participating in the subsequent consultation for the construction of the research priority agenda on violence against women and girls.

It will take less than 10 minutes to complete it. All information you provide will be kept confidential. If you have any questions, please do not hesitate to write to us at [investigacionviolencialac@svri.org](mailto:investigacionviolencialac@svri.org).

**Thank you very much!**

**Cuestionario Versión Inglés**

**1.** Do you work or have relevant experience with violence against women or girls in Latin America and the Caribbean? (Filter question, if Yes go to question 2; if No “Thank you for your time, but we are looking for experts or people working on violence against women and girls”; if option c) “Thank you for your time and for forwarding the questionnaire to the expert or person working on violence against women and girls in your organisation”; if option d) “Thank you for your time, but we are looking for experts or organisations working on violence against women and girls”).

- a) Yes
- b) No
- c) I am not an expert, but there are people in my organisation who are experts or who work on issues related to violence against women and girls who can answer the questionnaire.
- d) Neither I nor my organisation work or are experts on issues related to violence against women and girls.

**2.** In the regional consultation for the establishment of research priorities on violence against women and girls that we will be conducting in the Latin American and Caribbean region, we are committed to representing the diversity of voices in the region, so we would like to know more about you.

**3.** Name: \_\_\_\_\_

**4.** Email: \_\_\_\_\_

**5.** In which country do you reside?

- |                                    |          |            |
|------------------------------------|----------|------------|
| Anguilla                           | Bahamas  | Chile      |
| Antigua and Barbuda                | Barbados | Colombia   |
| Netherlands                        | Belize   | Costa Rica |
| Antilles (Aruba, Bonaire, Curaçao) | Bermuda  | Cuba       |
| Argentina                          | Bolivia  | Dominica   |
|                                    | Brazil   | Ecuador    |

El Salvador  
Grenada  
Guatemala  
Guyana  
Haiti  
Honduras  
Jamaica  
Mexico

Montserrat  
Nicaragua  
Panama  
Paraguay  
Peru  
Saint Kitts & Nevis  
Saint Kitts & Nevis  
Saint Vincent and

the Grenadines  
Saint Lucia  
Suriname  
Trinidad and Tobago  
Uruguay  
Venezuela  
Other, which one?  
\_\_\_\_\_

**5. In which area do you usually live?**

- a) Rural
- b) Urban

f) Romani

g) I prefer not to answer

**6. How old are you?**

- a) Under 18 years old
- b) 18-20 years old
- c) 21-29 years old
- d) 30-39 years old
- h) 40-49 years old
- i) 50-59 years old
- j) 60-69 years old
- k) Over 70 years old

**8. Do you identify yourself as?**

- a) Female
- b) Male
- c) Trans woman
- d) Trans man
- e) Intersex
- f) Non-binary
- g) Queer
- h) None of the above
- i) I prefer not to answer

**7. Do you identify yourself as?**

- a) Afro descendant/black
- b) Asian
- c) White
- d) Indigenous or part of any of the original peoples
- e) Mestiza/o

**9. Do you consider yourself to be?**

- a) Lesbian
- a) Gay
- b) Bisexual
- c) Straight
- d) None of the above
- e) I prefer not to answer

**10. Do you have an officially recognised disability? (Filter question, if Yes go to question 11, if No go to question 12)**

- 1) Yes
- 2) No

**11. If yes, indicate type of disability:**

- a) Physical (has difficulty moving independently or is missing an upper or lower limb)
- b) Sensory-Visual (can see little or nothing)
- c) Sensory-auditory (he/she hears nothing or hears little)
- d) Intellectual (mild, moderate and severe learning disability)
- e) Mental or Psychosocial (has some kind of mental disorder that affects his or her ability to relate in society)
- f) Other, which one? \_\_\_\_\_

**12. Do you have experience in research on violence against women or girls?**

- a) Yes, a lot
- b) Yes, a little
- c) No

**13. Please indicate the type of organisation/institution where you do your work/activism/volunteering (choose the option where you mainly do your work/activism/volunteering) (Filter question, if you answer option j) skip to question 18)**

- a) Community organisation
- b) NGO/local/national organisation
- c) International NGO
- d) Government
- e) Academy
- f) Faith-based organisation
- g) Private sector
- h) Bi/multilateral body
- i) Regional, national or local network
- j) Independent consultant/works on its own
- k) Other than the above

**14.** What is the name of the organisation/institution where you do your work/activism/volunteering? \_\_\_\_\_

**15.** ¿Does the organisation/institution in which you work/activate/volunteer conduct research on violence against women and girls? **(Filter question, if Yes go to question 16, if No go to question 18)**

- 1) Yes
- 2) No

**16.** Are you part of the research team? **(Filter question, if Yes go to question 18, if No go to question 17)**

- 1) Yes
- 2) No

**17.** Can you provide us with the name and contact email of the person who coordinates or leads the research area/team on violence against women and girls?

**Name:** \_\_\_\_\_

**Email:** \_\_\_\_\_

**18.** In your work/activism/volunteering on violence against women and girls, in what areas are you involved? **(Tick all that apply)**

- a) Characterisation of violence (studies, collection or analysis of information on the situation of violence against women and girls: prevalence, risk factors, causes and consequences, among others).
- b) Prevention and response strategies/actions (provision of services to victims, design of interventions, prevention strategies or actions, awareness-raising)
- c) Improvement of interventions (research/studies/evaluations on interventions, advocacy actions, strengthening of interventions and capacities for the prevention, care and punishment of violence, training and capacity building).
- d) Impacts of policies and laws on violence against women and girls (research on the outcomes and impact of policies and laws on violence against women and girls, whether at regional, national or local level).

- e) Economic costs and impacts of violence against women and girls (tools, methodologies, studies on the economic costs and impacts of violence at all levels).
- f) Measurement of violence against women and girls (studies and methodological documents - legal or technical frameworks, methodologies and instruments - for the measurement of violence, construction of indicators to measure violence or the fulfilment of international commitments).
- g) Other, which one? \_\_\_\_\_

**19) In your work/activism/volunteering on violence against women and girls, in which realm do you work?**

- a) Local
- b) National
- c) Sub-regional (Southern Cone; Andean Region; Spanish-speaking Caribbean; English, French, Dutch Caribbean; Central America and Mexico)
- d) Regional (Latin America and the Caribbean)
- e) Global

**20) If your work or that of your organisation/institution on violence against women and girls targets specific groups, please indicate which groups you work with (tick all that apply)**

| Sex   | Life cycle               | Sexual diversity | Race/ethnicity                  | Migrant status            | Geographic location | Disability                        | Risk/vulnerability                                  |
|-------|--------------------------|------------------|---------------------------------|---------------------------|---------------------|-----------------------------------|---|
| Women | Girls (0–11)             | Lesbians         | Indigenous women and girls      | Migrant women and girls   | Rural               | Women and girls with disabilities | Women and girls victims of child abuse/maltreatment |
| Men   | Adolescent Girls (12–18) | Gay              | Afro descendant women and girls | Displaced women and girls | Urban               |                                   | Women and girls victims of trafficking              |
|       | Young women (19–26)      | Bisexuals        | Asian women and girls           | Refugee women and girls   |                     |                                   | Homeless women and girls                            |
|       | Adult women (27–65)      | Trans            | White women and girls           |                           |                     |                                   | Women and girls victims of armed conflict           |
|       | Aged women (65–+)        | Intersex         | Mestiza women and girls         |                           |                     |                                   | Women and girls sex workers                         |
|       |                          | Queer            | Roma women and girls            |                           |                     |                                   | Urban women and girls victims of gangs              |

**21) Would you like to participate in SVRI's further consultation on research priorities on violence against women and girls in the Latin American and Caribbean region?**

- 1) Yes
- 2) No

**THANK YOU FOR YOUR PARTICIPATION**

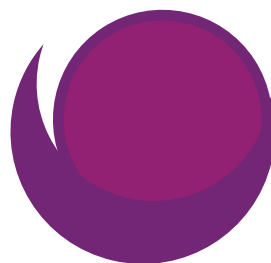

## ANEXO 4

### Cuestionario para la identificación de personas expertas en VCMN.

#### VERSIÓN PORTUGUÉS

#### “Consulta Regional para o estabelecimento de prioridades da pesquisa sobre violência contra mulheres e meninas na região da América Latina e Caribe”

A Iniciativa da Pesquisa sobre Violência Sexual, SVRI, promove pesquisas sobre a violência contra mulheres e meninas e outras formas de violência decorrentes da desigualdade de gênero. Para isso, pretende realizar um processo de consulta coletiva na América Latina e no Caribe para: a) identificar se você trabalha/tem experiência em qualquer área relacionada à violência contra mulheres e meninas, b) identificar seu interesse em participar da consulta posterior para a construção da agenda prioritária de pesquisa sobre violência contra mulheres e meninas.

Levará menos de 10 minutos para ser concluído. Todas as informações que você fornecer serão mantidas em sigilo. Se você tiver alguma dúvida, não hesite em escrever-nos para [investigacionviolencialac@svri.org](mailto:investigacionviolencialac@svri.org).

**Muito obrigada!**

## Cuestionario Versión Portugués

1. Você trabalha ou tem experiência relevante em violência contra mulheres ou meninas na América Latina e Caribe? (Pergunta de filtro, se sim vá para a pergunta 2; se não “Obrigado por seu tempo, mas estamos procurando especialistas ou pessoas que trabalham com violência contra mulheres e meninas”; se opção c) “Obrigado por seu tempo e por encaminhar o questionário para o especialista ou pessoa que trabalha com violência contra mulheres e meninas em sua organização”; se opção d) “Obrigado por seu tempo, mas estamos procurando especialistas ou organizações que trabalham com violência contra mulheres e meninas”).
  - a) Sim
  - b) Não
  - c) Eu não trabalho diretamente com violência contra mulheres e meninas, mas há pessoas em minha organização que são especialistas ou que trabalham em questões relacionadas à violência contra mulheres e meninas que podem responder ao questionário.
  - d) Nem minha organização nem eu trabalhamos ou somos especialistas em questões relacionadas à violência contra mulheres e meninas.
  
2. Na consulta regional para o estabelecimento de prioridades de pesquisa sobre violência contra mulheres e meninas que vamos realizar na região da América Latina e Caribe, estamos empenhados em captar a diversidade de vozes na região, por isso gostaríamos de saber mais sobre você.
  
3. Nome: \_\_\_\_\_
  
4. Email: \_\_\_\_\_
  
5. Em que país você reside?
 

|           |            |
|-----------|------------|
| Curaçao)  | Bolívia    |
| Argentina | Brasil     |
| Bahamas   | Chile      |
| Barbados  | Colômbia   |
| Belize    | Costa Rica |
| Bermudas  | Cuba       |

Dominica  
 Equador  
 El Salvador  
 Grenada  
 Guatemala  
 Guiana  
 Haiti  
 Honduras  
 Jamaica

México  
 Montserrat  
 Nicarágua  
 Panamá  
 Paraguai  
 Peru  
 São Cristóvão e Nevis  
 São Cristóvão e Nevis  
 São Vicente e as

Granadinas  
 Santa Lúcia  
 Suriname  
 Trinidad e Tobago  
 Uruguai  
 Venezuela  
 Outro, qual deles?

\_\_\_\_\_

**5. Em que área você costuma morar?**

- a) Rural
- b) Urbano

f) Cigana/o

g) Prefiro não responder

**6. Quantos anos você tem?**

- a) Menores de 18 anos
- b) 18-20 anos
- c) 21-29 anos
- d) 30-39 anos
- h) 40-49 anos
- i) 50-59 anos
- j) 60-69 anos
- k) Mais de 70 anos

**8. Você se identifica como?**

- a) Mulher
- b) Homem
- c) Mulher trans
- d) Homem trans
- e) Intersex
- f) Não binário
- g) Queer
- h) Nenhum dos itens acima
- i) Prefiro não responder

**7. Você se identifica como?**

- a) Afrodescendente/negra/o
- b) Asiática/o
- c) Branca/o
- d) Indígena ou parte de qualquer um dos povos originais
- e) Mestiça/o

**9. Você se considera?**

- a) Lésbica
- b) Gay
- c) Bissexual
- d) Heterossexual
- e) Nenhum dos itens acima
- f) Prefiro não responder

**10. Você tem uma deficiência oficialmente? (Pergunta de filtro, se sim vá para a pergunta 11, se não vá para a pergunta 12)**

- 1) Sim
- 2) Não

**11. Se a resposta for sim, favor indicar o tipo de deficiência: :**

- a) Física (tem dificuldade de se mover independentemente, ou está faltando um membro superior ou inferior).
- b) Sensorial Visual (pode ver pouco ou nada)
- c) Sensorial Auditiva (ele/ela não ouve nada ou ouve pouco)
- d) Intelectual (deficiência de aprendizagem leve, moderada e grave)
- e) Mental ou Psicossocial (tem algum tipo de distúrbio mental que afeta sua capacidade de se relacionar na sociedade)
- f) Other, which one? \_\_\_\_\_

**12. Você tem experiência em pesquisa sobre violência contra mulheres ou meninas??**

- a) Sim, muito
- b) Sim, um pouco
- c) Não

**13. Indique o tipo de organização/instituição onde você faz seu trabalho/ativismo/voluntariado (escolha a opção onde você exerce principalmente seu trabalho/ativismo/voluntariado) (Pergunta de filtro, se você responder a opção j) vá para a pergunta 18)**

- a) Organização comunitária
- b) ONG/organização local/nacional
- c) ONG internacional
- d) Governo
- e) Academia
- f) Organização religiosa
- g) Setor privado
- h) Órgão bi/multilateral
- i) Rede regional, nacional ou local
- j) Consultor independente/por conta própria
- k) Outros que não os acima

**14.** Qual é o nome da organização/instituição onde você faz seu trabalho/ativismo/voluntariado?

\_\_\_\_\_

**15.** A organização/instituição em que você trabalha/ativa/voluntária realiza pesquisas sobre violência contra mulheres e meninas? **(Pergunta de filtro, se sim vá para a pergunta 16, se não vá para a pergunta 18)**

- 1) Sim
- 2) Não

**16.** Você faz parte da equipe de pesquisadores? **(Pergunta do screener, se sim vá para a pergunta 18; se não vá para a pergunta 17)**

- 1) Sim
- 2) Não

**17.** Você pode nos fornecer o nome e o e-mail de contato da pessoa que coordena ou lidera a área/equipe de pesquisa sobre violência contra mulheres e meninas?

**Nome:** \_\_\_\_\_

**Email:** \_\_\_\_\_

**18.** Em seu trabalho/ativismo/voluntariado sobre violência contra mulheres e meninas, em que áreas você está envolvido? **(Escolha todos os que se aplicam)**

- a) Caracterização da violência (estudos, coleta ou análise de informações sobre a situação da violência contra mulheres e meninas: prevalência, fatores de risco, causas e consequências, etc.)
- b) Estratégias/ações de prevenção e resposta (prestação de serviços às vítimas, desenho de intervenções, estratégias ou ações de prevenção, conscientização)
- c) Melhoria das intervenções (pesquisas/estudos/avaliações sobre intervenções, ações de advocacia, fortalecimento de intervenções e capacidades para a prevenção, cuidado e punição da violência, treinamento e capacitação)
- d) Impactos das políticas e leis sobre violência contra mulheres e meninas (pesquisa sobre os resultados e o impacto das políticas e leis sobre violência contra mulheres e meninas, seja em nível regional, nacional ou local)

- e) Custos econômicos e impactos da violência contra mulheres e meninas (ferramentas, metodologias, estudos sobre os custos econômicos e impactos da violência em todos os níveis)
- f) Índices de violência contra mulheres e meninas (estudos e documentos metodológicos - marcos legais ou técnicos, metodologias e instrumentos - para a construção de indicadores de violência para mensurar a mesma ou o cumprimento de compromissos internacionais)
- g) Outro, qual deles? \_\_\_\_\_

**19) Em seu trabalho/ativismo/voluntariado sobre a violência contra mulheres e meninas, a que nível você o realiza?**

- a) Local
- b) Nacional
- c) Sub-regional (Cone Sul; Região Andina; Caribe hispânico; Caribe inglês, francês, holandês; América Central e México)
- d) Regional (América Latina e Caribe)
- e) Global

**20) Se seu trabalho ou o de sua organização/instituição sobre violência contra mulheres e meninas tem como alvo grupos específicos, favor indicar com quais grupos você trabalha (escolha todos os que se aplicam)**

| Sexo   | Ciclo de vida                | Diversidade sexual | Raça/etnia                           | Situação migratória           | Origem | Deficiência                        | Risco/vulnerabilidade                                    |
|--------|------------------------------|--------------------|--------------------------------------|-------------------------------|--------|------------------------------------|--|
| Mulher | Meninas (0–11)               | Lésbica            | Mulheres e meninas indígenas         | Mulheres e meninas migrantes  | Rural  | Mulheres e meninas com deficiência | Mulheres e meninas vítimas de abuso/maltrato de crianças |
| Homens | Meninas adolescentes (12–18) | Gay                | Mulheres e meninas afro-descendentes | Mulheres e meninas deslocadas | Urbano |                                    | Mulheres e meninas traficadas                            |
|        | Mulheres jovens (19–26)      | Bissexual          | Mulheres e meninas asiáticas         | Refugee women and girls       |        |                                    | Mulheres em situações de rua                             |
|        | Mulheres adultas (27–65)     | Trans              | Mulheres e meninas brancas           | Mulheres e meninas refugiadas |        |                                    | Mulheres e meninas vítimas de conflitos armados          |
|        | Mulheres idosas (65–+)       | Intersex           | Mulheres e meninas ciganas           |                               |        |                                    | Profissionais do sexo                                    |
|        |                              | Queer              |                                      |                               |        |                                    | Mulheres e meninas vítimas de gangues                    |

**21) Você gostaria de participar da nova consulta da SVRI sobre as prioridades da pesquisa sobre violência contra mulheres e meninas na região da ALC?**

- 1) Sim
- 2) Não

**OBRIGADA POR SUA PARTICIPAÇÃO**



## ANEXO 5

### Listado de expertas y expertos en VCMN de ALC

| No. | Nombre                           | Correo electrónico               | País de residencia |
|-----|----------------------------------|----------------------------------|--------------------|
| 1   | Lorena Saletti Cuesta            | lorenasaletti@unc.edu.ar         | Argentina          |
| 2   | Claudia Vanessa Siliezar Turcios | vanesiliezar1@gmail.com          | Honduras           |
| 3   | Martha Flores                    | marflor202@yahoo.com             | Nicaragua          |
| 4   | María luisa Regalado             | mujeresfem@codemuh.hn            | Honduras           |
| 5   | María Pilar Ferrada Peña         | mp.ferrada@gmail.com             | Chile              |
| 6   | Ana Lorena Hidalgo               | hidalgoanalorena@gmail.com       | Costa Rica         |
| 7   | Mtra. Teresa C. Ulloa Ziáurriz   | directora@catwlac.org            | México             |
| 8   | Laura Martínez Rodríguez         | lauramar@adivac.org              | México             |
| 9   | Paula Wachter                    | Paula@redporlainfancia.org       | Argentina          |
| 10  | Claudia Gómez López              | claudiap.gomez.lopez@gmail.com   | Colombia           |
| 11  | Andrea Quijije García            | mujeresporlajusticia@hotmail.com | Ecuador            |

|    |                                    |   |                |
|----|------------------------------------|---|----------------|
| 12 | Wilson Hernández                   | whernandez@grade.org.pe                                   | Perú           |
| 13 | Yuleidy Mérida González            | ymeridaglez@gmail.com                                     | Estados Unidos |
| 14 | Casa Mundanas                      | casamundanas@gmail.com                                    | Chile          |
| 15 | Cecilia Estrada Ponce              | estrada.cecilia@gmail.com                                 | Bolivia        |
| 16 | Gloria del Pilar Cardona Gomez     | cardonagloria@unbosque.edu.co                             | Colombia       |
| 17 | Tomás Eduardo Honorato Estévez     | thonorato@fundacionhonra.cl                               | Chile          |
| 18 | Carlos Aldana Mendoza              | aldanamendozacarlos@gmail.com; caldana@ciprevica.org      | Guatemala      |
| 19 | Ofelia Alvarez                     | fundamujervenezuela@gmail.com                             | Venezuela      |
| 20 | Geraldina Guerra Garcés            | rednacionalcasas@gmail.com                                | Ecuador        |
| 21 | Magdalena Ávalos                   | meryavalos@muchasmas.org                                  | El Salvador    |
| 22 | Zoila Madrid Rossel                | madrugada88@gmail.com                                     | Honduras       |
| 23 | Gloria González-López              | gloria@austin.utexas.edu                                  | Estados Unidos |
| 24 | Stefany Patricia Guillén Pachacama | cepamuiolegal@gmail.com                                   | Ecuador        |
| 25 | Ana Paola Guerra Flores            | fundportimujer@gmail.com                                  | Anguila        |
| 26 | Mariel Paz Ramirez                 | marielpazra@hotmail.com                                   | Bolivia        |
| 27 | Estefanía Rivera Guzmán            | estefaniarigu@gmail.com, observatoriofemicidios@gmail.com | Colombia       |
| 28 | Martha Elizabeth Arias Toledo      | elizabe.976@gmail.com                                     | Ecuador        |

|    |                                  |                                       |             |
|----|----------------------------------|---------------------------------------|-------------|
| 29 | Wendy Deyanira Cuevas Villela    | wendy.cuevasv@gmail.com               | México      |
| 30 | María José Figueroa Henríquez    | mfigueroa@fundasil.org                | El Salvador |
| 31 | Argentina Casanova               | argentinamilenio@gmail.com            | México      |
| 32 | Miguel Gonzales Gallegos         | direccion@infante.com.bo              | Bolivia     |
| 33 | Claudia Hasanbegovic             | claudiahasanbegovic@gmail.com         | Argentina   |
| 34 | Bibiana Patricia Bucheli Pabón   | bibiana_bucheli@hotmail.com           | Colombia    |
| 35 | Larissa Arroyo Navarrete         | larissa.arroyo@gmail.com              | Costa Rica  |
| 36 | Carolina Jativa Moya             | carojativita@gmail.com                | Ecuador     |
| 37 | Blanca Miculax                   | blanca@asociaciónpopnoj.org           | Guatemala   |
| 38 | María Trinidad Gutiérrez Ramírez | piiaf_ac@yahoo.com.mx                 | México      |
| 39 | Ana María Gutiérrez González     | anismisgg@hotmail.com                 | México      |
| 40 | Nelson Antequera Durán           | nelsonantequera@gmail.com             | Bolivia     |
| 41 | Fabiola Díaz Roveló              | Fundacionchimumi@outlook.com          | México      |
| 42 | Soledad Ávila                    | soledad.avila@fundacionazulado.org    | Ecuador     |
| 43 | Olinda Rosa Bravo                | redmujeresnicaraguenses@gmail.com     | Costa Rica  |
| 44 | Marycé Mejía                     | redmujerescontralaviolencia@gmail.com | Nicaragua   |
| 45 | Mayra Aguilar Vásquez            | cahncoordinacion@hogardecristo.org.ec | Ecuador     |

|    |                                 |                                |             |
|----|---------------------------------|--------------------------------|-------------|
| 46 | Natalia Jofré Poblete           | natalia.jp.crea@gmail.com      | Chile       |
| 47 | Valentina Gómez                 | valegomez87@gmail.com          | Uruguay     |
| 48 | Mesa de mujeres Cajón del Maipo | mesademujeresmaipo@gmail.com   | Chile       |
| 49 | María Gina                      | ginabardelli@yahoo.es          | Perú        |
| 50 | Danae Sinclair Tijero           | dsinclair@gmail.com            | Chile       |
| 51 | Lurel Cedeño Peña               | lurel@equidad.org.mx           | México      |
| 52 | María Adriana Fuentes Manzo     | equifoniaddhh@gmail.com        | México      |
| 53 | Consuelo Hermosilla G.          | consuelo@fundacionantonia.org  | Chile       |
| 54 | Eugenia D'Angelo                | direccion@mundosur.org         | Argentina   |
| 55 | Katherine Sánchez               | Kathys27695@gmail.com          | El Salvador |
| 56 | Elsa Rabanales                  | elsaactora@gmail.com           | Guatemala   |
| 57 | Hugo Morales Córdova            | hmorales@unmsm.edu.pe          | Perú        |
| 58 | Flor María Díaz                 | flordiazch14@gmail.com         | Colombia    |
| 59 | Rocío Belén Vecchio             | rociobelenvecchio@gmail.com    | Argentina   |
| 60 | Elena Reynaga                   | secejecutiva@redtralsex.org    | Argentina   |
| 61 | Teresa Herrera Sormano          | teresaherrera2013.th@gmail.com | Uruguay     |
| 62 | Magdymar León                   | magdymarleon@avesaweb.com      | Venezuela   |

|    |                                   |                                 |             |
|----|-----------------------------------|---------------------------------|-------------|
| 63 | Cristina Prego                    | cristinaprego@ongelpaso.org.uy  | Uruguay     |
| 64 | Sandra Cardona                    | enlace@vocesdemujeres.org       | México      |
| 65 | Leticia Murúa Beltrán Aragón      | apissureste@gmail.com           | México      |
| 66 | Aida Torralbas Fernández          | fernandeztorralbasta@gmail.com  | Cuba        |
| 67 | María del Rosario Ricaldi Sandi   | ccimcat@ccimcat.org             | Bolivia     |
| 68 | Alejandra Valdés                  | alejandra.valdes@un.org         | Chile       |
| 69 | Nancy Mercedes Ramírez Orozco     | nancy.ramirez@unwomen.org       | Guatemala   |
| 70 | Gloria Leal Suazo                 | glorialeal@insmujer.cl          | Chile       |
| 71 | Margot Nsvrto Lopez               | margotnavarro8@gmail.com        | Honduras    |
| 72 | Geanina Zagal                     | geanina.zagal@e-campus.uab.cat  | España      |
| 73 | Estiana Colmenares                | estianacolmenares@gmail.com     | Venezuela   |
| 74 | Ana Carrillo Tureo                | anacarrillotureo@gmail.com      | Chile       |
| 75 | Julissa Urbizagastegui            | jurbizagastegui.obc@gmail.com   | Perú        |
| 76 | Dilean Rivera                     | dileanflores10@gmail.com        | Honduras    |
| 77 | Espacio Mujer y palabra           | Espaciomujerypalabra@gmail.com  | Chile       |
| 78 | Stephanie Otth Varnava            | sotth@mileschile.cl             | Chile       |
| 79 | Ana Cecilia Hernandez Quintanilla | anaceciliaquintanilla@yahoo.com | El Salvador |

|    |                                  |                                       |             |
|----|----------------------------------|---------------------------------------|-------------|
| 80 | Olivia Henderson                 | Olivia.henderson@savethechildren.org  | Colombia    |
| 81 | Mariella Varela                  | mariellavarela.sai@gmail.com          | Uruguay     |
| 82 | Rosana Medina Ciceri             | rosanamedina3@gmail.com               | Uruguay     |
| 83 | María Teresa Torres Mora         | museodelasmujereschile@gmail.com      | Chile       |
| 84 | Ana Labandera                    | direccionejecutiva@iniciativas.org.uy | Uruguay     |
| 85 | Suzany González Zambrano         | suzanygonzalez@cedesex.org            | Venezuela   |
| 86 | Colectiva Paskay                 | colectivapaskay@gmail.com             | Chile       |
| 87 | Miguel Montes                    | miguel.montes@abundanciadecorazon.com | Colombia    |
| 88 | CEMUJER                          | cemujer@cemujer.com                   | El Salvador |
| 89 | Marybexy Calcerrada Gutierrez    | marybexycalcerradagutierrez@gmail.com | Cuba        |
| 90 | Alex Berryhill                   | alex@ladysmithcollective.com          | Colombia    |
| 91 | Fernanda Ortega Tarica           | fernandatarica@gmail.com              | Argentina   |
| 92 | Susana Rebolledo Burgos          | susi.rebo@gmail.com                   | Chile       |
| 93 | Jennifer del carmen Avenaño Lara | Lara20.12398@gmail.com                | Nicaragua   |
| 94 | Stella Regina Taquette           | stella.taquette@gmail.com             | Brasil      |
| 95 | Corina Helena Figueira Mendes    | corimendes@gmail.com                  | Brasil      |
| 96 | Maria Leticia Dias Ferreira      | administradoratmj@tamojuntas.org.br   | Brasil      |

|     |                                |                                 |         |
|-----|--------------------------------|---------------------------------|---------|
| 97  | Erika Botteri                  | erikabotteri@yahoo.com.br       | Ecuador |
| 98  | Sônia Maria Dantas Berger      | sdantasberger@gmail.com         | Brasil  |
| 99  | Anna Paula Uziel               | uzielap@gmail.com               | Brasil  |
| 100 | Leila Linhares Barsted         | leilabarsted45@gmail.com        | Brasil  |
| 101 | Elza Beatriz Barros de Paiva   | elzabeatrizbarros@gmail.com     | Brasil  |
| 102 | Katia Pintor                   | katiapintor@gmail.com           | Brasil  |
| 103 | Carolina Coll                  | ccoll@equidade.org              | Brasil  |
| 104 | Andrea de Abreu Feijó de Mello | aafeijomello@icloud.com         | Brasil  |
| 105 | Marisa Sanematsu               | marisa@patriciagalvao.org.br    | Brasil  |
| 106 | Laura Mury                     | lauramury@teclemulher.com.br    | Brasil  |
| 107 | Luísa Habigzang                | Habigzang.luisa@gmail.com       | Brasil  |
| 108 | Paula Land Curi                | paulalandcuri@id.uff.br         | Brasil  |
| 109 | Tabata Pastore Tesser          | tabata@catolicas.org.br         | Brasil  |
| 110 | Ilza Gomes Lima                | ilza.social@yahoo.com.br        | Brasil  |
| 111 | Marcos Nascimento              | m2nascimento@gmail.com          | Brasil  |
| 112 | Vera Vieira                    | vera7vieira@globo.com           | Brasil  |
| 113 | Moyin Williams                 | stopviolencenow.jcadv@gmail.com | Jamaica |

|     |                               |                                   |                   |
|-----|-------------------------------|-----------------------------------|-------------------|
| 114 | Chandrawattie Persaud         | chandra.persaud918@gmal.com       | Guyana            |
| 115 | Jacqueline Burgess            | networkngott@gmail.com            | Trinidad y Tobago |
| 116 | Tricia Basdeo-Gobin           | triciabasdeo56@gmail.com          | Trinidad y Tobago |
| 117 | Lana Finikin                  | finikinturnbull@gmail.com         | Jamaica           |
| 118 | Zahra I Airall                | byziaproductions@gmail.com        | Antigua y Barbuda |
| 119 | Nicole S. Hendrickson         | firecirclett@gmail.com            | Trinidad y Tobago |
| 120 | Maggie Schmeitz               | mmschmeitz@gmail.com              | Suriname          |
| 121 | Leila Greene                  | mrsleilagreene@gmail.com          | Bahamas           |
| 122 | Ronelle King                  | director@lifeinleggings.org       | Barbados          |
| 123 | Suelaine Carneiro             | suelaine@geledes.org.br           | Brasil            |
| 124 | Claudia Carolina Vásquez      | denunciatuvoztienepoder@gmail.com | El Salvador       |
| 125 | Alejandra Menacho Noza        | bentryal@gmail.com                | Bolivia           |
| 126 | Cristina Valenzuela Contreras | dcristinavalenzuela@gmail.com     | Chile             |